中華民國二十四年五月四日 （星期六） （第一版）

南京晚報

本報創刊於十八年五月為首都首創之晚報
中央宣傳部登記證中字第一號
內政部登記證警字第一六六號

南京晚報

第二千一百號
社址姚家巷十五號
電話二三六五四號

定報價目
每份銅元四枚
每月大洋三角
半年一元六角全年三元外埠另
加郵費每月一角六分

廣告刊例
特種二三版新聞前每方寸每日大洋一元五角甲種封面及二三四版下欄每方寸每日大洋一元二角乙種中縫每方寸每日大洋一元長期面議

三友實業社南京總發行所

地址太平路

新屋落成

開幕大廉價

本社新屋落成茲於五月四日開幕恭請
各界指教
上海三友實業社南京總發行所（明記京號）謹訂
地址太平路一一五號

大贈品

凡購貨滿洋三元者贈西湖真藕粉一聽多則類推・購西湖毛巾一打特贈西湖毛巾手帕一打・每人限購兩打

中華路支店
同時舉行

加上了電子那麼可避免兒童觸翼危險鑽出品的風扇單價格低廉安全美化批發特別克己承蒙
賜顧請駕臨至
△國府路一八七號 電話二三七八六號轉△
上海分京 禾義昌機織鉛絲網籬號謹啓

酒樓

男女侍役 殷勤週到

【地址】花牌樓南 二一七三五

國醫 張友之
醫理精通家學淵源統治內外各症門診上午八時至下午四時逾時出診急症隨請隨到診金門診一元出診四元八角城外另議平民減半赤貧送診
診所中正路張府園八號電話二三〇三四
介紹人 谷正倫 鈕永建 蕭吉珊 魯蕩平 章鴻春 謝履
李炎光 吳大鈞 蔡勁軍 夏光宇 全啓

國醫 梁景宗
寓至黃泥崗四十八號應診門診上午八時至下午二時出診下午二時至十時

……出版第六週年紀念、屆時擬增出特刊一張、檢討既往、且勵來茲、如荷讀者惠賜鴻文、藉當南針、尤所欣盼、稿請於十二日前賜下、一經刊出、當贈閱本報、以答雅意、此啓、

蔣昨午往視察苗民

簡從赴大塘即晚返行轅

【貴陽三日電】蔣委員長昨日下午一時、簡從赴大塘視察苗民、即晚返行轅、【中央社】

孫科今晨談話

將以西安爲中心視察西北

【本報今午上海專電】孫科、吳鐵城、曾仲鳴、褚民誼、馬寅初、傅秉常、今晨七時由京乘夜車抵滬、孫在眞茹下車返私邸、十一時接見新聞界、發表談話略謂、本人擬有西北之行、將以西安爲中心、視察各地、法俄互助公約最近實行簽訂、對歐洲和平有相當關係、惟國際間各懷心機、變化莫測、故今後局面、尚須視各國應付方法而定、立法院請俄大使報告蘇俄政治外交與一般情況、惟日期未定、

二十日前可以終了

戰區保安隊十日開拔

東陵接收談判月底舉行

【本報今午北平專電】殷汝耕談、保安隊李允聲馮壽彭兩部改編費已發下、俟李由津返平、即偕赴通縣改編、

【本報今午天津專電】新保安隊兩隊長、張硯田、張慶餘、今晨謁于後返防、籌備開拔手續、幷派員赴留守營薊縣察勘總部、新保安隊十日分兩隊開拔、二十日前可竣事、東陵接收談判、將在月底在馬蘭峪舉行、

最後專電

【本報今午青島專電】何應欽今晨六時乘膠濟路專車離青返平、

【本報今午天津專電】外息、日領署今晨舉行治安會議、梅津亦派員列席、决

【一】本月內入晚戒嚴、檢查旅舍、【二】交界地派日軍巡查、

【本報今午天津專電】省市各校今晨開會紀念五四、市面沉寂、

【本報今午香港專電】陳濟棠組軍事研究會、委繆培南爲委員長、劉永誥、謝嬰白等九人爲委員、華振中爲總幹事、

【本報今午香港專電】李仙根奉鐵部召、商完成粵漢路計劃、今晨乘堪得羅斯輪北上、

組中日通商評議會

日本片面之希望

有吉返華積極進行經濟提攜

【東京三日電】廣田外相、鑒於有吉駐華公使之報告、及最近中日關係之進展、益信中日提攜須先由經濟提攜出發、俟有吉公使歸任、即開始積極的中日經濟提攜、其具體策、正考慮種種之方法、如借款信用制度之設定、合辦事業之設立、技術的援助、惟欲實施此等方策、中日實業家間、須先進行充分之諒解、茲已內定方針、先勸中日實業家設置中日通商評議會、此評議會仿日英日美評議會之組織、在大阪上海以兩國委員組織之、評議會設置後、自然以緊密雙方之聯絡、維持中日通商關係、及增進友好關係爲目的云、

今晨開始紮營工作

京市童子軍檢閱露營

到童軍二千六百餘人　紮營帳三百五十餘頂

◇各團女童軍佔三分一◇

【本報專訪】京市童軍模範區童軍大檢洪武門內大光路中段、檢閱會場則在公共體育場、茲將詳情探誌如後、

到場紮營

童軍整理會規定今晨十時、各團須一律到大光路營地報到紮營、上午八時、各團即絡繹到場、開始紮營工作、除極少數遲到者外、十時許均已將營盤紮就、極莊嚴壯觀、十一時、三百五十四頂營帳、全部紮[illegible]、到場男女童軍共二千六百餘人、內京女中、匯文女中、中華女中、首都女中、及其他各團之女童軍、約佔全體童軍三分之一、

營地一週

營地爲大光路路南之一空場、營門在大光路、背後爲城牆、廣可三十餘畝、分成八格、各團分別在八格安紮營帳、甚爲整齊、其中盲啞學校營地比較美觀、但無晥中、京女中兩團之雄壯、兩團均背城牆安營、司令營帳峙立當中、兩邊爲小營帳、營帳之後、則造灶十餘、亦極整齊、各團到場紮營完畢後

購辦糧食

即紛紛攜籃至大中橋附近購辦糧食、一時大中橋上、三三五五、男女童軍、成羣結隊、購買菜蔬、頗爲附近居民注意、尤以女童軍更爲人所注目、約十一時半、各團即紛紛午炊、十二時午膳、

下午預演

今日下午、全市露營及未露營童軍、均定三時以前列隊至公共體育場舉行大檢閱預演、檢閱台及場地、均已佈置妥善、屆時檢閱預演者、爲籌委周伯敏、楊瑞虹等、預演後、由籌委會於六時在營地召開團長會議、指正一切、十時晚膳、晚八時即在營地映放教育電影、明日上午八時正式舉行大檢閱云、

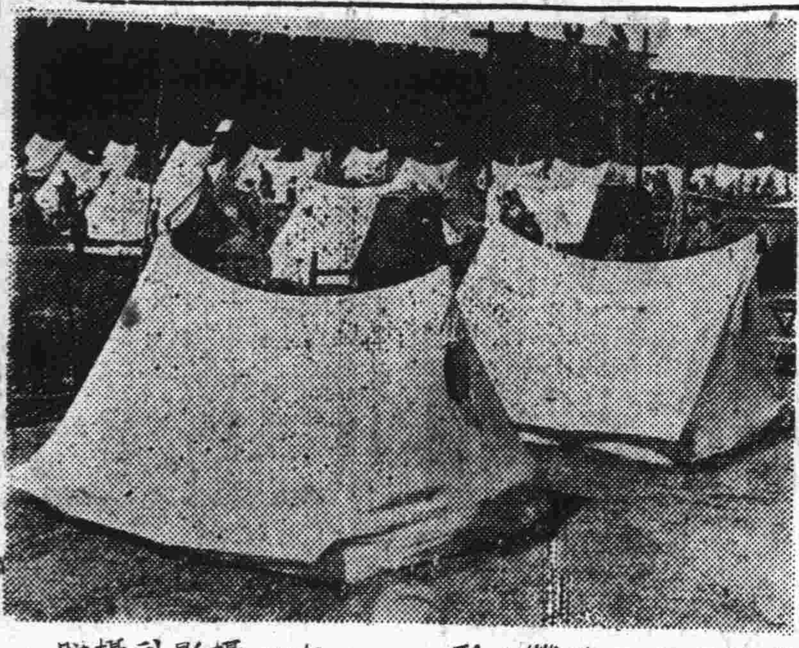

童子軍今晨紮營情形　（中央攝影社攝贈）

簡要消息

◇黃郛電京、本月中旬可來京到內部視事、

◇何應欽被任蒙古自治指導長官、因事務殷繁、無暇兼顧、仍堅辭不就、請中央遴選人員充任、

◇朱家驊、擬日內飛黔滇川及陝甘青寧綏西北各省視察、戴季陶擬偕往、

◇熱土運入戰區　北平電、某方近在長城各口、設局包運烟土、上月內熱土運入戰區、達一百萬兩、

◇灤東組緝私隊　天津電、灤東豐潤、樂亭、昌黎、撫寧縣府、已成立緝私隊、專負緝巡私運現銀出口之責、平瀋通車上檢查、一日起開始實行、

◇章嘉已抵五台　北平電、章嘉二日抵五台、行署今電平報告、

◇蘇省各業會議　鎭江電、擬分期召集全省各業同業公會、討論各業之應興應革事宜、尤着重生產建設、即製造業、將由建廳派員指導一切、

◇日記者團到津　天津電、長春日記者寺田等六名、三日由平來津視察、夜去唐東調查、

◇僞國鈔價大跌　天津電、僞國鈔價大跌、每元兌津滬洋祇及六角七分、金融紊亂已極、

◇義軍攻渾春縣　長春電、據關東軍息、昨晚十時、又有優勢義軍、進攻渾春縣之縣城、現尚與日僞軍對陣中、

◇義軍謀覆火車　長春電、昨晨南溝附近亦發見義軍、謀拔軌道鐵釘、被車頭機關士發見、始倖免出軌、昨義軍臨行、俘日女及小兒二十名、

均因有漢奸嫌疑

津兩報社長被暗殺

胡恩溥自稱國權社總裁　揭反動言論刊荒謬宣言

【天津四日電】二日夜津日租界北洋飯店樓下十六號寓各國權報社長胡恩溥、與妻正擬就寢、忽來二暴客、乘一〇六三號與式福特汽車、入門直入胡室、開槍四響、均中要害、胡當時倒地、其妻右手爲流彈所傷、二暴客奪門登車、沿海河沿駛逃、日警捕趕至搜索、已失所在、經將胡送鹽谷醫院、以流血多、三日晨死、胡在津日租界須磨街耕餘里辦國權報、出版四月、報端揭反動言論、幷刊荒謬宣言、[illegible]抗日、不[illegible]日、[illegible]權青年同志社總裁、與租界反動份子聯絡、協助白逾桓、近由日人松田介紹赴長春、上月二十九日返津、寓北洋、化名沈竹君、標明著作家、被擊後、國權報三日停刊、又日租界須磨街振報館主筆白逾桓、三日晨四時許、由報館歸裕德里二十三號自宅就寢、忽來暴客三人、賺開房門入內、逕入白寢室、連開三槍、白頭胸及臂部各中一彈、當場斃命、振報即日停刊、白二十二年辦振報、二十二年十一月二十八日白在日租界明石街耕餘里二號私宅沐浴、曾被三青年狙擊、受傷未死、其後傷愈、不改故態、言論較前尤激、終至橫死、

秋聲社今晚公演

地點在福利大戲院

秋聲社爲一般嗜好國劇之公務員所組織、蓋以謀公餘之正當娛樂、用意甚善、雖爲時不久、而甚具成績、明日適爲五五革命政府紀念日、特假座福利大戲院爲第一次公演、藉資慶祝、所演節目、均爲擅長之作、想今晚中華路上、車水馬龍、定有一番盛況也、

演習時花花絮絮

滬二次集團結婚

古香古色滿堂紅　新娘娘到底臉嫩

【續前日】

臂上也依舊縛着一條白色手帕、彷彿戴着手鐲樣的、假定我們打上海話來說、她的樣兒、是很夠稱作女界之「亨」的、跟在太太後面的、是九個「童女」、這九個「童女」同樣也提着宮燈香爐等物、不過衣服是並不一律的、分着大紅、紫、綠、黃、粉紅等色、再後也就是全部穿緋色軟緞旗袍的新娘娘、新娘們的面皮、畢竟沒有新郎的老、參觀者向她們一瞪、有幾個便臉紅紅低下了頭去、

【三】笑料一束

當儀式舉行後、挽臂同行下台時、你是可想像到的、嫩臉皮的新人、是又都漲得通紅了、最滑稽的是、有一對新郎是跛足的、「向後轉」時、自然、不太「靈便」的、可是在台上糾正姿勢的那個職員、似乎並沒有預先看清、所以一再要他轉過、新郎的臉上、便不禁露出了侷促不安之狀、引得台下的觀衆都哈哈地大笑了起來、另一對、新郎是個瘦長子、而新娘却是胖得像大阿福樣的、於是、觀衆便嘻嘻地喊起「王先生—王師母—」來！可是、出於意外的、被喊作王先生王師母的、絲毫也不表示難爲情、這一來、觀衆又却不禁打起哈哈來了、再有一對、新娘無論怎樣也不肯把手挽到新郎臂的上去、人們硬把她的手挽了上去她也抽了回來、因之、成了一個很強的笑料、市長演說後、演習就這樣完畢啦、當樂聲又奏起時、新郎新娘便各各挽手的退了、

（完）

中華路　裕成永百貨商店

四月十一日起舉行　大無畏的大犧牲

全部堆積存貨十餘萬　决心削碼傾銷　不顧血本　只知求現 [illegible]

首都大戲院　鉅片的總庫　娛樂的天[illegible]

今天　一時　二時半　五時半　八時半（映）

明星公司名貴新鉅片　（胡蝶）新偉構

可歌可泣　富麗堂皇　玲瓏剔透　細膩深刻

美人心

隨片特奏音響聲樂　王徵　信屏　梅君　徐華　園謝　雲卿

悲壯熱烈山河淚。聰明賢淑美人心。

徐欣夫導演作

南京　珠江酒家

精美粵菜　廣州食品　定辦筵席　歐美大菜　牛奶咖啡　各式麵點　特聘名廚　烹調精潔　價目低廉　伺候週到　佈置摩登　地方幽雅　如蒙定座　曷勝歡迎

（地址）中山東路三十五號劉軍師橋　（電話）二三〇五六號

有的貨物等於半賣半送
有的貨價比平時要賤幾成
拍賣限期無多　諸君欲置便宜貨　幸勿錯過這良好的機會

妻憤恨自縊死

夫也不良吸食鴉片
不但不贍家反向妻索錢
嘗衣買米錢送進燕子窠

六合人汪樹生、業木匠、住倉門口十號、妻石氏、結褵後生一子二女、長女適人、次女十歲、子才三齡、汪染有阿芙蓉癖、邇來烟癮愈深、致經濟時感拮据、甚至三餐不飽、氏每苦口勸其戒除、奈汪置若罔聞、汪月入有限、尚不足其吸烟之費、汪氏母子生活、則全賴氏十指維持、今春汪以生意不佳、每值無錢過癮、竟向氏索取、氏念夫妻之情、初尚與以金錢、詎汪貪而無厭、遂加拒絕、汪則強索、不與即施毆打、氏無法、遂將所有私蓄悉數交汪、以免再來糾纏、詎汪得錢後、不數日即完全用盡、日前又至無可奈何程度、因見幼子初生時所買之銀項圈、尚值幾文、遂暗中拿出變賣、償還烟債、嗣氏知悉、曾與汪爭吵、詎汪又動手便打、現汪以家中物件無可再賣者、外出不歸、惟三餐同家吃飯、氏以翌晨尚無米煑飯、遂將伊之棉襖褲找出包好、著汪至當典質錢、昨晨汪將氏之衣服質錢後、亦不顧家中無錢吃飯、又去吸烟、下午返家後、見氏在床上睡覺、子女號哭、急將氏喊起、詰詢為何尚不煑飯、氏以汪豈不知家中無米、致起勃谿、及向汪索取所當之錢、則所當之大洋八角、已僅剩二角、氏詢餘錢作何用途、汪更不隱瞞、即直言吸食鴉片、氏以子女嗷嗷待哺、質當之錢、又為汪吸烟、氣極、遂與汪發生衝突、嗣經鄰人勸解始息、事後氏以家徒四壁、汪不但不加顧贍、尚如此糾纏、倒懸之虞、已臨目前、將來結果、更難設想、心念及此、頓生厭世之念、昨晚九時許、乘子女業已睡熟、汪外出之際、覓得麻繩一根懸樑自縊、至十時許、汪猶未返家、而氏之次女、業已睡醒、見伊母高懸樑際、大駭、急呼同院往救、奈以發覺過晚、已無復生之望、嗣經鄰人報告警局、轉請法院檢驗、法院據報、今日上午派員檢驗、惟汪聞悉伊妻自縊、已畏罪逃匿無蹤云

來件

南京晚報社大鑒、敬啓者、上年旱災奇重、蘇皖尤甚、舉辦各振、公私奔走、實已力盡精疲、春振更難為繼、迭接冬縣旱災函電、所有災重之區、日來因飢餓而死者、相屬於道、令人慘不忍覩、值此青黃不接、官民交困之時、亟宜趕籌辦法、以資拯救、查前春北省旱災、敝會曾將陳君廷英救飢良方彙錄印佈、以備好善者之採擇、陳君鄂人、辦災卓著成效、其方皆簡易可行、確有經驗、並經載明出處、尤便查考、茲特檢上一份、即請迅予登載、倘荷仁人君子、藉此傳播、或就近製配、施濟災黎、功德無量、專頌撰祉（附救饑良方彙錄一份）

南京廣利慈善會敬啓

（一）（許眞君濟世不飢方、各善書中均載入）黃豆（七斗）芝麻（三斗）水淘淨即蒸、不可浸多時、恐傷元氣、蒸過即晒、晒乾去殼再蒸再晒、共三次、搗極熟、做丸如核桃大、每服一丸、可三日不餓、此方一料、可濟萬人、荒年修合施送、功德無量、惟久食此方後、如食物必先食麻仁葵花子瀉之而後可食、否則腹死、

（二）（濟生大丹、各醫善書中均載入）芝麻（一斗微炒磨）黃豆（一斗二升）糯米（一斗二升、黃豆糯米均用水淘蒸熟晒乾或焙燥）熟地（十斤）黃耆（五斤）山藥（五斤）白朮（三斤共研細末）紅棗（十斤）紅棗煮熟去皮核打爛、配入煉蜜、將各味共搗和為丸、約重五錢、滾水服、修合如法、香美療飢、即數月可安、

（三）（名辟穀方、各善書及救荒書中均載入）糯米（一斗）淘淨百蒸百晒為末、日食一餐、以水調之、服至一月之後、可以一年不餓、

（四）名行路不食自飽方、各善書均載入）芝麻（三升）糯米（三升、俱水淘淨晒乾、慢火炒熟）紅棗（三斤、煮爛、只留汁肉、濾去皮核）（先將糯米磨成粉、和入芝麻、再磨一遍、另用紅棗汁同粉在石白、搗熟、丸如彈子大、每丸約重伍錢、白湯吞下、每服一丸、可耐一日饑、久服便不餓（未完）

報警拘捕

鄰居賭博
婦人投井　大鬧一場

江寧人劉與隆、妻胡氏、同住大樹城三十六號、同院有張運來者、與素不甚睦、日前劉家有友人欲賭博、由胡氏托張妻任氏在外租得麻雀牌一付、張見劉家來牌、當即至警局報告、當被警將劉與友人等及賭具一併抓去、各罰洋兩元開釋、事後劉偵悉係張報告、遂向張質問、當時發生爭吵、劉對張妻所租之牌、不但不認賠償、且非着張賠償八元罰金不可、連日互相仇視、昨日下午五時許、任氏以租牌者向伊過索、劉又置之不理、遂忿而投于門前公井中、經人瞥見、急忙撈救、幸井水並不甚深、未遭淹斃、事後張以劉過迫伊妻投井、遂將劉扭送警局訊辦云、

市府建議

錢貫之向
重建通濟閘
疏濬秦淮河

秦淮河年久失修、河水汚濁不堪、急宜疏濬、茲有益昌地產公司經理錢貫之君、去年今日、曾建議市府、謀疏此河、惜未見之實現、錢君又繼續呈請市府馬市長、為兩岸十餘萬居民謀福利、造福地方、其建議略謂、林主席前在國府建都南京八週紀念席上演說、對於秦淮河大加讚美、幷以意大利之威尼斯河相比、設將秦淮疏濬、滌盡積穢、消滅蚊蠅、兩岸栽種桃柳、碧水映山、綠樹成蔭、人工與科學之設施、當可改善、此見林主席之高瞻遠矚、而我公重長京市、蒞治之始、宏謀碩畫、關於全市之整個問題、定在洞察之中、應請對於秦淮河疏治一案、即日交議、幷派員測量城內外水位之高低、妥擬詳細辦法、限期完成、則造福地方、寧有涯涘、至經費一項、擬請建議中樞、於庚子賠款中劃出一部分、作為治水建閘之用、至貫之自願捐助之千元、在開始動工之日、即可如數呈繳云云、

□今日廣告擁擠、市民日報暫停一天、又第四版今日為秋聲公演特刊、電影副刊改於明日發刊、

留美牙科博士
尹兆康
▲專治一切牙齒疾病
（地址）中山路鼓樓

西
晉華春菜館
各界惠顧本館無任歡迎
席平津大菜山陝麵食衛生和菜經濟客飯山西汾酒隨堂小吃應有盡有
定價低廉務使顧客滿意為目的如蒙
（地址）晉部大戲院後面市府路

請看本報三月份合訂本
本報三月份合訂本裝訂成冊、每冊實售大洋三角五分、所存無多、欲購從速。
南京晚報發行部啓

太平路門帘橋
天成綢布局大拍賣
照碼五折
五月四日起
五月十四止

綢欄
各色時花毛葛原價每尺一角八分對折每尺九分漿印花毛葛原價每尺三角八分對折每尺一角九分閃色芬芳綢原價每尺四角八分對折每尺二角四分頭號軟緞原價每尺二角八分對折每尺一角九分上頭號新生綢原價每尺二角八分對折每尺一角九分各色素縐綢原價每尺三角二分對折每尺一角六分眞絲感紡原價每尺二角對折每尺一角加重頭號杭紡原價每尺七角二分對折每尺三角六分加重鋼扣紡原價每尺二角一分對折每尺二角六分

布欄
安安藍原價每尺一角七分六對折每尺八分八摩登格布原價每尺一角二分對折每尺六分半條子眞府綢原價每尺一角八分對折每尺一角四分清水白洋布原價每尺一角二分對折每尺六分半新花華爾紗原價每尺三角四分對折每尺一角七分詩式春光呢原價每尺三角二分對折每尺一角六分薄花呢旗袍原價每件一元二角對折每件六角兩條呢旗袍原價每件一元對折每件五角

不顧血本儘量犧牲
歡迎參觀不怕比較
賤無再賤勢必擁擠
敬請早臨遲恐向隅

新貨大減價

布衣料數千種，減低價目出售，以酬答新老主顧，今略佈數種於右，不能儘量刊登，敬請新老主顧降臨，敝局無任歡迎，不怕比較。

和暖的春天，好像已慢慢的離開人間，同時那氣候轉變了，不少，在此氣候更換的時候，亦是各界仕女服裝更換的時候，敝局特為此問題，由申杭辦到大批春夏交界的花色綢布，尚有大批便宜貨色，因篇幅關係

綢類
加重杭紡　每尺三角八分
漿印璧縐　每尺二角五分
錦地縐　每尺三角八分
芬芳縐　每尺二角八分
金地縐　每尺二角八分
素璧縐　每尺一角九分
正號軟緞　每尺一角八分

布類
條府綢　每尺一角一分
冲府綢　每尺五分半
印花布　每尺五分
條格布　每尺五分
開水米　每尺八分半
條子漂布　每尺六分半
元白素府綢　每尺一角二分

價目減低　外加放尺
介紹好消息

茲又續到大批不退色布，質料細軟，宜作初夏衣料，百洗不退，成本雖大，但，售價務求低廉，各界惠顧比較為幸。

另有贈品是顧客意外的利益

綢緞呢絨棉布
天寶局啓
太平路吉祥街

秋聲社首次公演特刊

開場白

秋蟲

秋聲社組織有若干時期，今天却第一次公開表演了，自然，我們並不是科班出身，對於戲劇亦非學有專長，在愛好戲劇的人們看起來，難免不無獻醜。

然而我們竟斗膽的來公開表演，雖然是業餘的一種公共娛樂，其間却有小小的三個涵義：

第一、我們想研究藝術，陶冶性情，這次公開表演，至少使人有多多批評和指教的機會。

第二，目下社會頹廢的娛樂未免太多了，我們在業餘時候，既然不能完全丟開娛樂，我們就不妨以高尚國劇的表演，來給人們一種輕微的啓示。

第三、雙五節又到了，雙五節是熱烈慶祝的紀念日，我們很想就今天來慶祝這偉大的佳節，說誇大一點，也算是娛樂不忘救國。

可是此次表演，我們却是毫無把握的，倘若不十分拙劣，自然我們不敢自矜還要勉勵的努力向上；若是成績太壞，更是要愛好戲劇和熱心戲劇的人們，加以充分的指導。

「嚶嚶爲鳴，求其友聲。」我們卽以此爲永久之鵠的。

于景枚君戲裝

「談談」秋聲

歸雁

「秋」是肅殺之象，「秋聲」在人們聽來，自然難免有凄涼蕭瑟之感！從前歐陽子秋聲賦，便是善感的一個人，還有一部石頭記，誰見了林黛玉悲秋一段，便會爲他凄迷悵惘！照這樣說，這「秋聲」委實與青年不大相宜了。

然而秋却有秋的偉大處，音調中的平沙落雁，是多麽高爽絕俗！亘古的詩人都以秋來象徵高潔，更是千篇一律不用去說他了，單就愛國志士殺身成仁的時候，對於秋聲的讚美和留戀，如易水歌的「風蕭蕭兮易水寒，壯士一去兮不復還」！還有秋俠的「秋雨秋風愁殺人」！他們都是何等的偉大而熱烈！他們都沈浸於聲音，曉得偉大的感召是從聲音來的。認清秋的情緒却孕含春之種子。堅強的現實，和慷慨的寄托，祇有秋和秋聲。所以我說：「秋聲」却正是青年所必需樂聞之音調。

秋聲社與雙五節

甲戌

雙五節之日，吾秋聲社同人以公開表演於首都聞，此雖公餘娛樂而其意義至爲熱烈，頗值得一說。

雙五節者何也？

，總理爲應付北庭而就職於廣州，所以正人民之視聽，增加其救國之勇氣也。今者國難未已，吾人所處環境，受外侮之侵凌奚啻於曩昔，而人民之勇氣，有待於鼓舞者正多。試翻閱紀念節中，多半皆悲慘哀憤之紀念，獨是可歡欣鼓舞者，祇有雙五節，則吾人安得不追懷國父，載歡載歌，以迎此可寶貴之紀念。而使人人得知有國

可愛，有導師可師，而不必在悲憤哀絕中喪失熱烈英勇之氣。秋聲社同人志在研究國劇，而國劇之音容多半皆是倡民族精神之表現，足吾人之鼓之舞之者，實足以代表紀念雙五節之懇切，則焉可以其爲業餘之娛樂而忽視之耶！

羅頡民君打漁殺家戲裝

秋聲「頌」

甘草

秋聲社今天舉行第一次公演，事前幷沒有作什麽宣傳，這一點已經便和一般票房不同了。俗語說得好：「有麝自然香，何必要顛狂」！只要份子來得純粹，功夫下得深刻，成績不會不好。同時也用不着自己或者託人來宣傳，自然是有口碑的。

秋聲社票房，成立雖然不久，可是聲譽却非常不壞。社會人士，早已有希望該社速作公演之請求。果然，該社同人，於此雜花生樹，黃鶯亂飛之候，竟爲滿足吾人顒望起見，眞個於今日起作第一次的公演了。以黃鐘大呂之腔，譜平沙落雁之調；可以移風正俗，可以激發人心，皆眞「秋聲」歟？眞大地之「正聲」也！寡人對於秋聲社欽遲已久；用敢於該社公演之第一日，略諏無詞，以當私頌，兼爲知音之士作嚮介焉！

晤生女士戲裝

公演之前

寫在秋聲社

貧兒

秋聲社票房，集首都之名票所組成者也，其中各項角票之人才，無不齊全。老生爲于景梅君蔣一公君等能戲至夥，於身段唱詞，皆大有研究，此次公演于君演瓊林宴，蔣君演捉放曹，皆其精心傑作，想必能使人滿意。尙有潤洲居士之黃金台，必有可觀。羅頡民君本唱鬚生，此次與曾二厂合演落馬湖，想其平日身段之邊式，念白之乾淨，必能勝任無疑也。且行有桂夫人，鄭夫人等者，皆女票中之佼佼者，平日之演唱雖較少，然其潛心研究，已有年所，此次出演，蓋已至純熟矣。桂夫人與鄭夫人之扮相皆極秀麗，唱做能臻爐火純靑之境，此次桂夫人演女起解，鄭夫人演燭影記，其美滿更無疑焉！小丑有朱凡覺君等，朱君京白流利，表情滑稽，久已有口皆碑，固無多爲之紹介也。老旦行有陶善庭君，陶君之行腔大似龔雲甫，台步身段尤穩重，在在處處，適合身份，在內行中且少見，票友中更可首屈一指矣！淨行則有枕石樓主，嗓音宏亮，扮相魁梧，淨角之美材也。總之，秋聲社角色齊全，於各戲皆有深湛之研究，此次出演，大可一飽本京有周郎癖者之耳福及眼福也！

秋聲社首次公演

時間　五月四日下午七時　地址　中華路福利大戲院

班串

- 朱覺凡先生　財迷傳
- 宋逸僧先生　黃金台
- 悟生女士
- 啞　僧先生　燭影記
- 石庵主人
- 冬　烘先生　放
- 蔡仲威先生　捉
- 羅頡民先生　曹
- 鄭國權先生　南天門
- 于景梅先生　洪洋洞（代盜骨）
- 曾二厂先生（國舅）
- 蔡仲威先生（六郎）　四（坐宮）
- 陶善庭先生（佘太君）　郎（盜令）
- 潤州居士（前四郎）
- 陶一厂先生（後四郎）　探（出關）
- 黃家森先生（公主）
- 鄭國權先生（蕭太后）　母（見娘）
- 朱覺凡先生（國舅）

南京晚報，歷史最悠久，內容最豐富，印刷最精良，請閣下卽日訂閱一份！

國貨美化銅絲鉛絲 電風扇罩上市了 天氣熱了電風扇是減少熱度的利器用了電風扇又

國醫陳遜齋 遷移 洪武路二一八三號（卽盧妃巷舊址） 門診上午八時至下午二時 出診下午三時至八時 急病不限 電話二三四〇二號

上海※※中菜西餐※※

介紹痧痘兒科專家 張仲樑先生 痧痘兒科專家張仲樑先生係下江考棚名醫張雨生先生之姪幼承家訓對於小兒急慢驚風疳癀痢吐瀉等症無不着手成春痧痘症尤其特長現懸壺於本京中山路新街口鉾春和藥號內小兒患以上各症經先生診治者均沉疴立起同人等素有相知特爲介紹俾病家知所問津焉 周啓剛 郭春濤 洪陸東 李文溫 洪蘭友 羅光 萬家 司每思

首都花 上海 姊妹服裝公司 專做男女時裝大衣 電話二二五